中国出口月度统计报告

轻工工艺品

2011年11月

中华人民共和国商务部

对外贸易司



一、概述

（一）贸易概况

2011年11月，中国出口轻工工艺品金额为2754428.5万美元，比上个月增加了475974.9万美元；与2010年同期相比，出口金额增加了610788.8万美元，同比上升28.49%。2011年1-11月，中国出口轻工工艺品金额为25239884.7万美元，同比金额增加27.32%。

（二）全球动态消息

- 欧盟委员会出台了轮胎标签法规 EC1222/2009，要求自2012年11月1日起，在欧盟销售的轿车胎、轻卡胎、卡车胎及公共汽车轮胎必须加贴标签，标示出轮胎的燃油效率、滚动噪声和湿抓着力等级。业内分析，这是继欧盟 REACH 法规对轮胎中使用的多环芳烃含量进行限制后再次严格的设限。

- 今年前3季度美国从中国进口家具107.8亿美元，同比下降0.2%；占同期美国进口市场的47.05%，同比下降近1.8个百分点；而美国从墨西哥进口家具36.85亿美元，同比增长10.1%，占同期美国进口市场的16.09%，同比上升超过1个百分点。

- 今年前3季度美国从中国进口鞋128.1亿美元，同比增长8.81%；占同期美国进口市场的74.78%，同比下降近2个百分点；而美国从越南进口鞋15.3亿美元，同比增长28.54%；占同期美国进口市场的8.94%，同比上升近1.2个百分点。

- 参与泛太平洋战略经济伙伴关系协定（TPP）谈判的美国、澳大利亚等 9 国 11 月 12 日在夏威夷发表声明称已达成了框架共识，预计将于 12 月初开会决定 2012 年的谈判日程，声明同时承认各国都有需要谨慎对待的问题，强调 9 国承诺尽快达成妥协，并表示应在考虑到各国发展水平为达成妥协而相互让步。

- 据报道，标准普尔评级公司 11 月 17 日宣布将巴西的主权信用评级从 BBB- 提高至 BBB 级。标普公司称巴西政府公开承诺完成既定财政目标、抑制通胀、更多地运用货币工具来影响国内经济。另两家评级机构惠誉公司在今年 4 月初将巴西评级从 BBB- 提高至 BBB，穆迪公司在 6 月份将其从 Baa3 提升至 Baa2。

- 据报道，经济合作与发展组织(OECD) 11 月 28 日称，全球经济前景已急剧恶化，指出欧元区已经陷入衰退，欧洲政府债务无序违约或欧元区解体并非不可能，但可能性不是很大，欧洲央行应采取更果断的行动以防止欧元区主权债务危机进一步深化， OECD 将美国 2012 年经济增幅预期由 3.1% 下调至 2%。

二、分类别出口情况

表 1: 2011 年 11 月分类别出口情况 (当月)

单位: 万美元

类别	2011 年 11 月	2010 年 11 月	同期比%
	金额	金额	
1 颜料调色料及油墨	4458.53	3170.84	40.61
2 香料及化妆盥洗品	27421.53	23974.21	14.38
3 肥皂洗涤用品	16331.49	12458.07	31.09
4 蜡烛及类似品	5989.56	4722.93	26.82
5 火柴	48.03	30.23	58.85
6 感光材料	6709.62	6734.42	-0.37
7 塑料制品	251530.86	177559.59	41.66
8 皮革制品	264847.81	192428.01	37.63
9 家用或装饰木制品	13166.55	12438.52	5.85
10 草柳竹藤	15941.80	12175.93	30.93
11 日用纸制品	90225.86	57011.49	58.26
12 印刷品	27107.75	21377.53	26.80
13 帐篷	5834.54	5404.16	7.96
14 鞋类	314919.86	295588.55	6.54
15 伞及手杖及零件	24170.56	20540.48	17.67
16 发制品及人造花羽毛	55800.83	30891.95	80.63
17 陶瓷	160799.66	116302.54	38.26
18 玻璃制品	63906.76	47492.16	34.56
19 珠宝首饰	288007.98	190945.93	50.83
20 乐器	17510.64	15001.43	16.73
21 家具及其零件	398815.67	322275.72	23.75
22 床垫及寝具	63417.79	56913.33	11.43
23 玩具	91280.07	93201.40	-2.06
24 游戏及节日娱乐用品	16686.07	9965.96	67.43
25 体育用品	40807.60	34437.67	18.50
26 笔纽扣拉链梳子热水 瓶等	88968.67	72618.27	22.52
27 螺钉及针等	51822.99	41600.78	24.57
28 餐桌及厨房等家用铁 器	53841.17	35349.93	52.31
29 钢铁制卫生器具	11596.63	7545.37	53.69
30 餐桌及厨房等家用铜 器	3060.85	2470.27	23.91
31 贱金属工具及刀餐叉	110477.68	83883.16	31.70

	等			
32	贱金属门锁活页夹等	117040.72	87407.77	33.90
33	眼镜及其零件	51882.41	49721.14	4.35



表 2：2011 年 1-11 月分类别出口情况（累计）

单位：万美元

类别	2011年1-11月	2010年1-11月	同期比%
	金额	金额	
1 颜料调色料及油墨	38827.24	32275.35	20.30
2 香料及化妆盥洗品	278599.67	227605.60	22.40
3 肥皂洗涤用品	162747.26	117140.73	38.93
4 蜡烛及类似品	59987.10	49946.63	20.10
5 火柴	449.76	567.67	-20.77
6 感光材料	70814.56	65551.72	8.03
7 塑料制品	2108292.39	1676255.22	25.77
8 皮革制品	2255949.49	1661245.91	35.80
9 家用或装饰木制品	125801.68	118517.02	6.15
10 草柳竹藤	160679.11	137509.96	16.85
11 日用纸制品	699985.66	517010.83	35.39
12 印刷品	283497.60	247484.57	14.55
13 帐篷	88917.11	76865.37	15.68
14 鞋类	3774501.31	3220708.64	17.19
15 伞及手杖及零件	258308.52	219779.68	17.53
16 发制品及人造花羽毛	384260.09	272065.59	41.24
17 陶瓷	1263536.54	982368.36	28.62
18 玻璃制品	531842.32	434671.11	22.36
19 珠宝首饰	2379758.26	995951.91	138.94
20 乐器	148755.14	133570.85	11.37
21 家具及其零件	3385790.08	2951827.57	14.70
22 床垫及寝具	622068.70	541907.74	14.79
23 玩具	1002830.56	933522.17	7.42
24 游戏及节日娱乐用品	276555.63	206842.23	33.70
25 体育用品	418902.25	384835.69	8.85
26 笔纽扣拉链梳子热水 瓶等	852972.67	724828.38	17.68
27 螺钉及针等	532978.39	400743.90	33.00
28 餐桌及厨房等家用铁 器	406101.06	337138.38	20.46
29 钢铁制卫生器具	86862.57	68684.36	26.47
30 餐桌及厨房等家用铜 器	29305.48	23707.75	23.61
31 贱金属工具及刀餐叉 等	1010626.74	801059.34	26.16
32 贱金属门锁活页夹等	989134.98	780924.36	26.66



三、最近两年来各月出口走势

表 3：2009 年 12 月-2011 年 11 月各月出口金额

单位：万美元，



表 4：2009 年 12 月-2011 年 11 月各月出口单价

单位：美元/

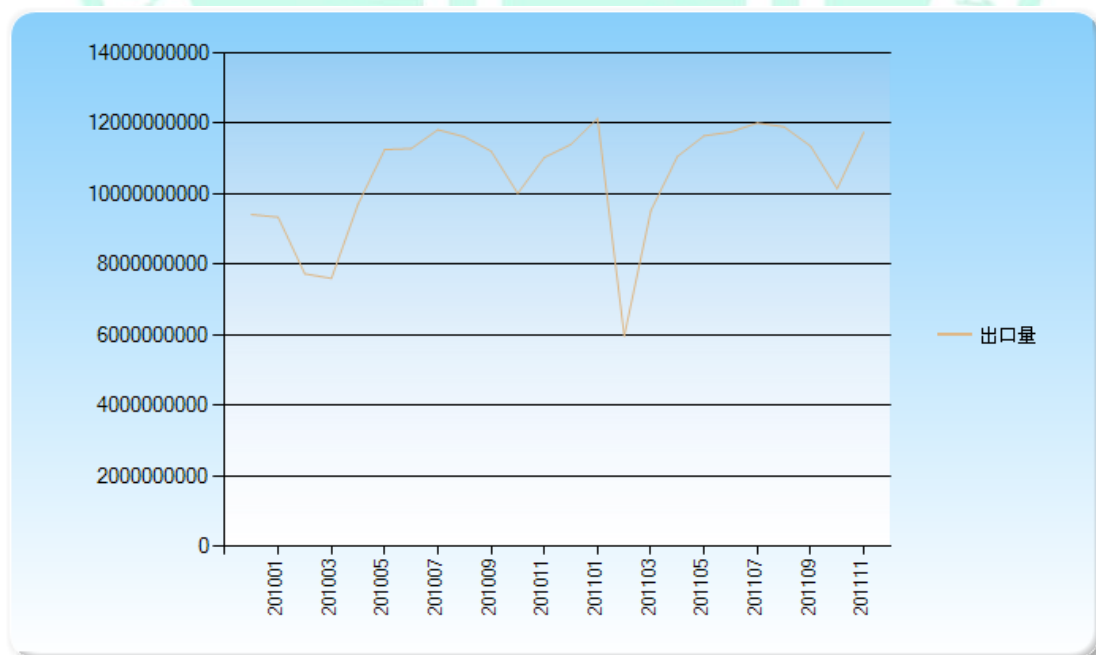
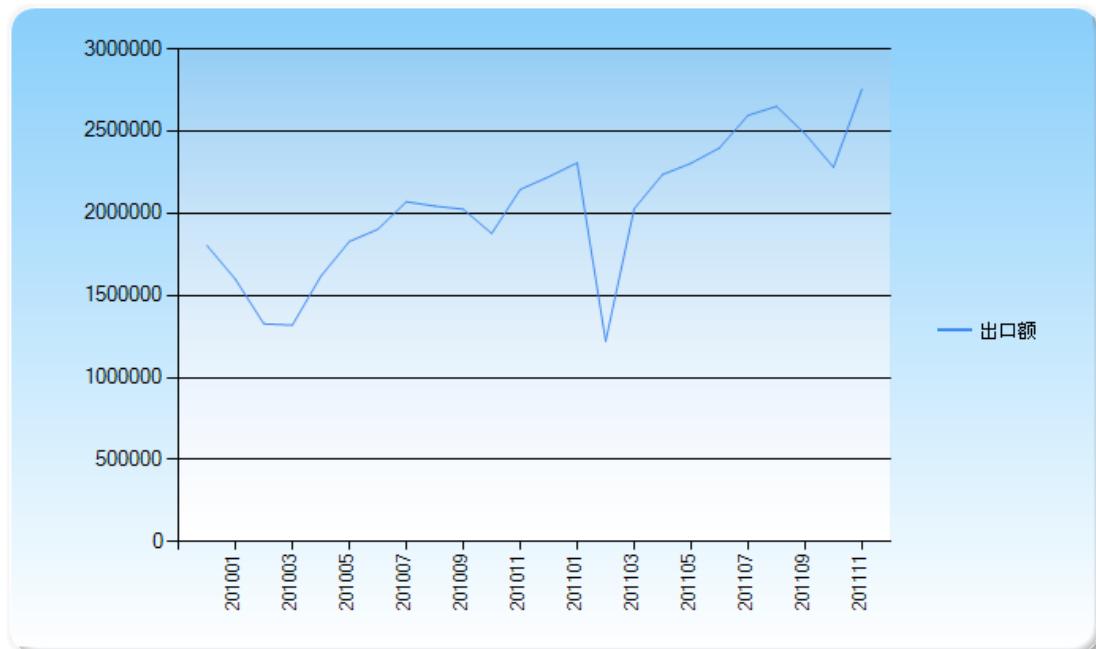
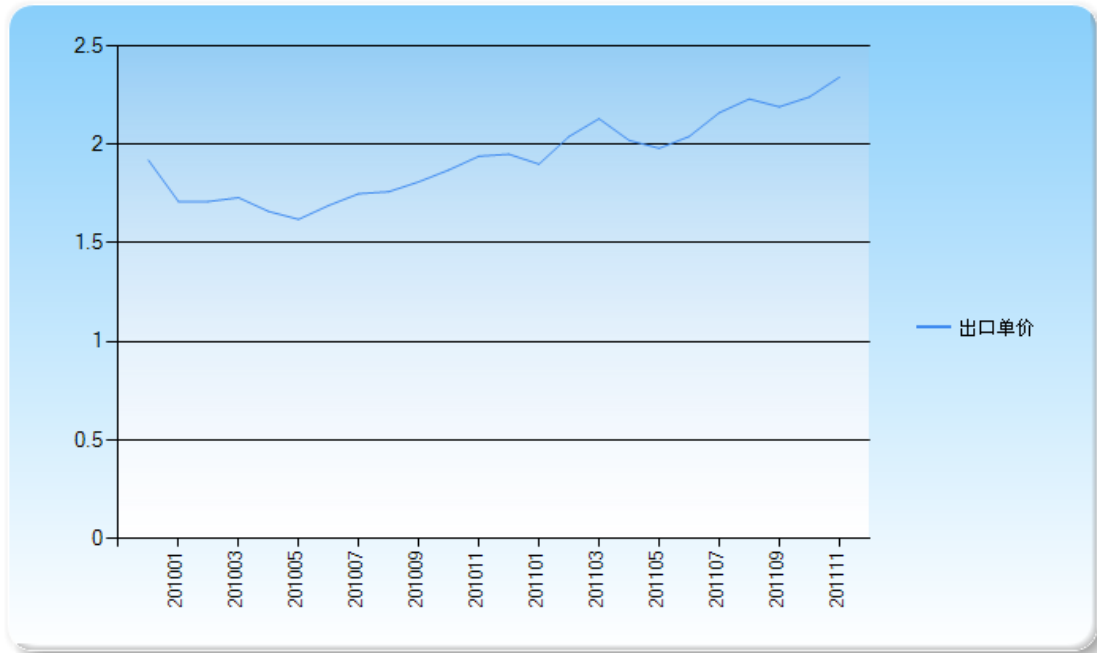

四、分大洲显示

表 5：2011 年 1 月-11 月分洲出口数量、金额

金额单位：万美元



表 6：

数量单位：

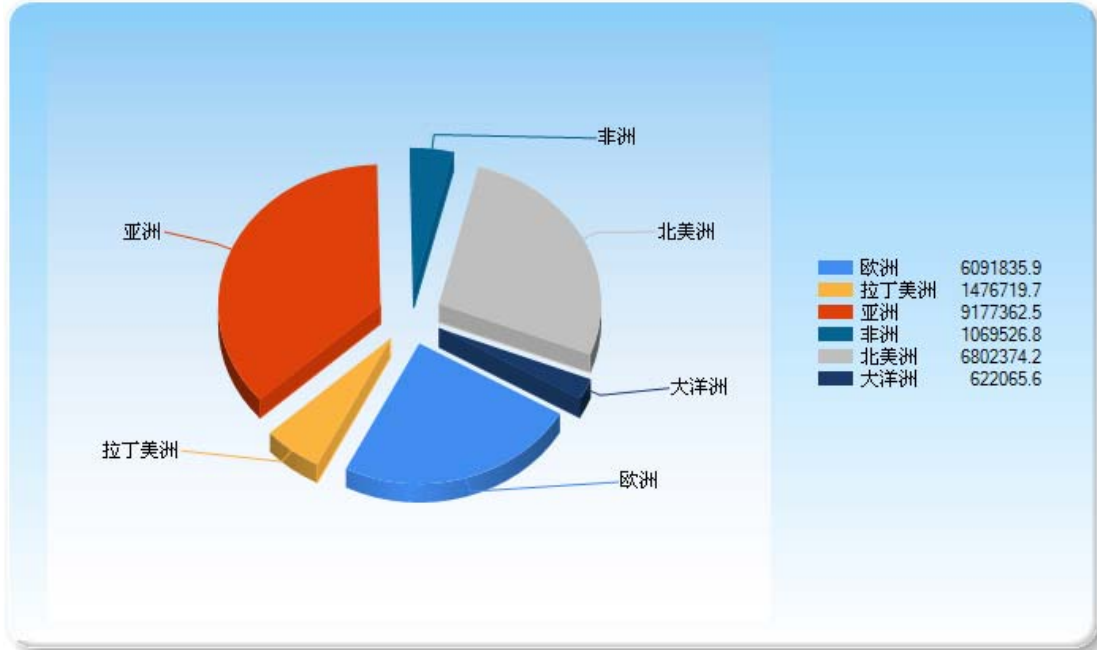
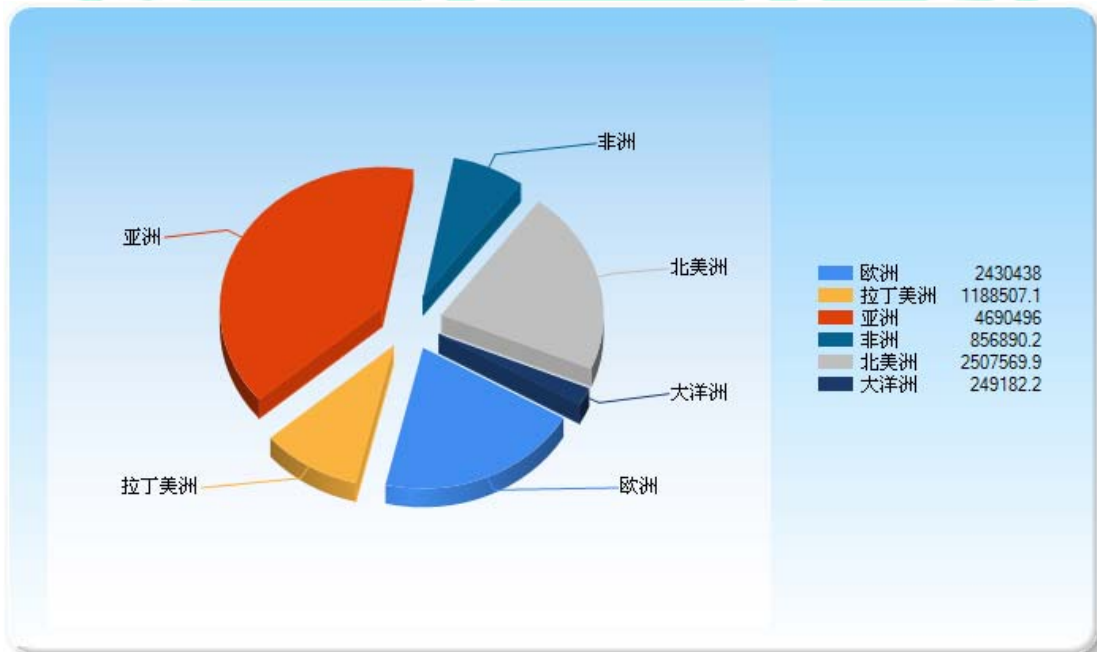

五、分国家（地区）出口情况

表 7：2011 年 11 月分国家（地区）出口情况（当月）

单位：, 万美元

国别（或地区）	2011 年 11 月		同期比%	
	数量	金额	数量	金额
亚洲	4610728072	1025299.3	7.20	29.23
非洲	837567249	117374.7	9.14	24.63
欧洲	2009569922	632373.0	-9.32	26.56
拉丁美洲	1662820444	152397.8	40.63	20.25
北美洲	2328305796	746114.1	1.75	31.43
大洋洲	297578187	80869.6	7.71	30.52
*东盟	1300440727	189395.5	19.50	23.49
*中东	981615622	152163.4	12.00	40.01
*欧盟十五国	1490633151	510354.6	-7.97	27.88
*欧盟二十五国	1663636189	544124.2	-8.53	27.35
*欧盟二十七国	1688728456	548392.4	-8.51	27.31
*独联体	313799168	86449.6	-16.22	16.07
美国	2158036044	690057.9	1.84	31.23
香港	728267000	341102.5	3.83	42.35
日本	496215144	161221.7	4.39	17.55
德国	303339129	112151.6	-14.37	34.37
英国	331283582	107061.1	-6.54	29.08
澳大利亚	243051465	68457.8	4.25	27.36
荷兰	194886696	62488.3	0.97	39.32
加拿大	170269695	56055.2	0.58	33.97
俄罗斯联邦	201581252	55886.0	-12.11	36.29
法国	142419479	55297.0	-3.08	13.29

仅显示按金额排名前 10 名的国家和地区。

表 8: 2011 年 1-11 月分国家（地区）出口情况（累计）

单位：, 万美元

国别（或地区）	2011 年 1-11 月		同期比%	
	数量	金额	数量	金额
亚洲	46904960461	9177362.5	10.00	39.40
非洲	8568901875	1069526.8	11.09	27.20
欧洲	24304380003	6091835.9	-2.98	21.87
拉丁美洲	11885070986	1476719.7	15.75	39.48
北美洲	25075699196	6802374.2	-0.79	16.25
大洋洲	2491821811	622065.6	8.13	26.61
*东盟	12589876736	1598740.1	22.21	25.00
*中东	9477930016	1309027.6	0.84	22.04
*欧盟十五国	17701272193	4750248.7	-4.97	21.79
*欧盟二十五国	19764566425	5095745.6	-3.90	22.56
*欧盟二十七国	20105453788	5142574.3	-4.05	22.47
*独联体	4006089863	908427.2	-3.03	7.61
美国	23061239538	6262932.9	-0.78	16.20
香港	7842028964	3033970.2	5.82	93.80
日本	4939176583	1511583.1	3.11	17.30
德国	3639986236	1030018.8	-3.27	32.41
英国	3809928173	942980.5	-4.88	16.16
俄罗斯联邦	2567585096	583145.5	0.86	14.73
荷兰	1939533335	553165.3	0.21	29.62
加拿大	2014438453	539399.2	-0.88	16.91
法国	1630725075	531872.9	-1.27	19.26
澳大利亚	2056653579	529647.2	6.81	24.48

仅显示按金额排名前 10 名的国家和地区。

六、分贸易方式出口情况

表 9：2011 年 11 月分贸易方式出口情况（当月）

单位：, 万美元

贸易方式	2011 年 11 月		2010 年 11 月		同期比%	
	数量	金额	数量	金额	数量	金额
一般贸易	8723273198	1799854.47	7841177127	1325305.53	11.25	35.81
国家间、国际组织无偿援助和赠送的物资	693065	114.58	533730	101.49	29.85	12.91
其他境外捐赠物资	7800	9.05	0	0	-	-
加工贸易	2104421658	715357.65	2226881360	613388.44	-5.50	16.62
来料加工装配贸易	613571898	162450.36	721859893	154242.41	-15.00	5.32
进料加工贸易	1490849760	552907.29	1505021467	459146.03	-0.94	20.42
寄售代销贸易	0	0	0	0	-	-
边境小额贸易	131448046	40468.40	150798564	46571.78	-12.83	-13.11
对外承包工程出口货物	12288080	2632.63	42030179	2784.50	-70.76	-5.45
租赁贸易	0	0	0	0	-	-
出料加工贸易	296771	1148.45	102287	480.32	190.14	139.10
易货贸易	0	0	0	0	-	-
保税仓库进出境货物	195870437	73550.28	191840740	54534.51	2.10	34.87
保税区仓储转口货物	99648724	31418.61	83144982	25176.08	19.85	24.80
其它	478621891	89874.43	495159198	75297.09	-3.34	19.36

表 10: 2011 年 1-11 月分贸易方式出口情况 (累计)

单位: , 万美元

贸易方式	2011 年 1-11 月		2010 年 1-11 月		同期比%	
	数量	金额	数量	金额	数量	金额
一般贸易	86602024174	15853329.24	78813395852	12322726.30	9.88	28.65
国家间、国际组织无偿援助和赠送的物资	5384347	1530.37	22207681	1604.11	-75.75	-4.60
其他境外捐赠物资	150610	35.39	66176	11.12	127.59	218.24
加工贸易	23129241238	7171461.42	24713243409	5560105.05	-6.41	28.98
来料加工	7359432128	1654310.51	8887465792	1524867.60	-17.19	8.49
装配贸易						
进料加工	15769809110	5517150.91	15825777617	4035237.45	-0.35	36.72
贸易						
寄售代销贸易	5	0.15	0	0	-	-
边境小额贸易	1518278855	470013.97	1370120380	423044.12	10.81	11.10
对外承包工程	235403892	23121.10	208730310	20016.91	12.78	15.51
出口货物						
租赁贸易	620	0.02	287488	32.84	-99.78	-99.92
出料加工贸易	2130304	11199.42	1925433	9146.41	10.64	22.45
易货贸易	28363	3.78	13178	3.72	115.23	1.67
保税仓库进出境货物	2112172485	625739.23	2130363308	528445.02	-0.85	18.41
保税区仓储转口货物	933603301	305356.96	840905402	233780.50	11.02	30.62
其它	4692416138	778093.61	5148931061	725616.11	-8.87	7.23

七、分地区出口情况

表 11：2011 年 11 月分地区出口情况（当月）

单位：, 万美元

地区	2011 年 11 月		2010 年 11 月		同期比%	
	数量	金额	数量	金额	数量	金额
广东	4357783304	957904.23	4347105622	846909.39	0.25	13.11
浙江	2239351797	348389.61	2063861503	308127.39	8.50	13.07
福建	685998897	316776.49	643355799	173409.98	6.63	82.67
江苏	1022533635	202946.67	852303048	162793.80	19.97	24.66
上海	559059996	165941.48	540265257	139607.81	3.48	18.86
江西	274980256	160372.26	166586216	51364.68	65.07	212.22
山东	473122399	100684.05	405582452	91614.13	16.65	9.90
重庆	207939063	90417.09	49324840	11748.03	321.57	669.64
四川	62005324	85260.81	219677296	58614.43	-71.77	45.46
新疆	100658068	76850.12	113934245	36124.98	-11.65	112.73
辽宁	172747459	31559.34	176141265	29555.59	-1.93	6.78
安徽	104488361	27352.63	113382781	25024.92	-7.84	9.30
河南	213798198	25510.98	207489997	24601.63	3.04	3.70
黑龙江	53234591	24556.38	224299804	60288.55	-76.27	-59.27
天津	77436735	24426.79	101511515	21371.77	-23.72	14.29
河北	544609150	23032.92	190145204	17841.47	186.42	29.10
北京	90440000	19101.80	138086711	18352.07	-34.50	4.09
湖北	208826758	14835.08	211881110	9398.79	-1.44	57.84
广西	109531575	14582.84	92013699	18432.77	19.04	-20.89
云南	18293936	12062.34	19150373	2253.90	-4.47	435.18
湖南	62169618	11205.06	79622904	11365.78	-21.92	-1.41
西藏	5077438	4674.58	3703076	4378.45	37.11	6.76
陕西	16564840	4137.14	15197994	1902.77	8.99	117.43
山西	36018846	2838.72	13357870	1474.38	169.65	92.54
吉林	7078488	2820.37	9557127	7118.37	-25.93	-60.38
宁夏	1932785	2196.15	486646	213.19	297.16	930.15
贵州	18700673	1845.15	6523942	591.44	186.65	211.98
海南	13635197	1206.96	15655531	1514.30	-12.90	-20.30
内蒙古 自治区	6887761	560.31	9615616	7171.84	-28.37	-92.19
青海	306855	190.28	318297	235.33	-3.59	-19.15
甘肃	1357667	189.90	1530427	237.82	-11.29	-20.15

表 12: 2011 年 1-11 月分地区出口情况 (累计)

单位: , 万美元

地 区	2011 年 1-11 月		2010 年 1-11 月		同期比%	
	数量	金额	数量	金额	数量	金额
广东	46359073662	9611575.97	44031226120	7466616.63	5.29	28.73
浙江	23672213514	3738040.50	22193524535	3145932.13	6.66	18.82
福建	6737210380	2450708.09	6895936306	1751846.32	-2.30	39.89
江苏	10801368036	1905082.24	9660923141	1567649.07	11.80	21.52
上海	6036663417	1551186.70	5898607187	1322684.51	2.34	17.28
江西	1964905359	576353.45	1241513459	298537.10	58.27	93.06
山东	4546080509	1090953.31	4482748342	965565.76	1.41	12.99
重庆	1413342956	355732.19	165651025	37215.38	753.21	855.87
四川	874400917	547120.53	2027476217	438081.26	-56.87	24.89
新疆	973580975	415205.53	944043355	297573.38	3.13	39.53
辽宁	1824338373	318451.62	1779713414	299200.97	2.51	6.43
安徽	1261639242	236476.60	1039029561	191560.29	21.42	23.45
河南	2140104983	250798.87	1585170061	188419.03	35.01	33.11
黑龙江	1432568081	668907.40	2299889831	590145.80	-37.71	13.35
天津	953166927	269453.10	1241676240	237125.18	-23.24	13.63
河北	2552461526	242408.68	2102854025	197193.16	21.38	22.93
北京	1243133379	208158.44	1140451925	181529.11	9.00	14.67
湖北	856558288	97205.31	717809134	67814.78	19.33	43.34
广西	1129537976	185584.96	1020237679	157632.39	10.71	17.73
云南	579213691	193710.81	1079139196	160359.87	-46.33	20.80
湖南	684574171	89713.93	722199124	82978.86	-5.21	8.12
西藏	58842849	28246.33	65270702	22170.65	-9.85	27.40
陕西	125817758	29950.85	112445510	22341.27	11.89	34.06
山西	267099648	25272.00	191395071	19860.29	39.55	27.25
吉林	76434172	27976.57	71510270	28407.22	6.89	-1.52
宁夏	27946279	7722.99	12882718	2180.98	116.93	254.11
贵州	109640830	11229.60	49737948	3989.68	120.44	181.47
海南	130079286	12305.91	129578427	12221.34	0.39	0.69
内蒙古 自治区	77517735	40292.89	114074579	31874.57	-32.05	26.41
青海	6811212	8357.86	4588450	1984.89	48.44	321.07
甘肃	314508201	45701.41	228886126	33840.33	37.41	35.05

八、分企业性质出口情况

表 13：2011 年 11 月分企业性质出口情况（当月）

单位：, 万美元

企业性质	2011 年 11 月		2010 年 11 月		同期比%	
	数量	金额	数量	金额	数量	金额
国有企业	1097824263	222813.01	1417529148	226857.11	-22.55	-1.78
三资企业	2914705283	902304.31	3055744090	772762.18	-4.62	16.76
中外合作企业	126787033	28737.59	122757119	26985.07	3.28	6.49
中外合资企业	748063133	210145.89	815666420	179906.39	-8.29	16.81
外商独资企业	2039855117	663420.83	2117320551	565870.72	-3.66	17.24
民营企业	7690266661	1624628.70	6529718737	1140517.51	17.77	42.45
集体企业	457233069	62350.08	496389120	62665.52	-7.89	-0.50
私人企业	7233033592	1562278.62	6033329617	1077851.98	19.88	44.94
个体工商户	43342999	4521.76	28522467	3410.07	51.96	32.60
其他企业	430464	160.76	153725	92.88	180.02	73.08

表 14: 2011 年 1-11 月分企业性质出口情况 (累计)

单位: , 万美元

企业性质	2011 年 1-11 月		2010 年 1-11 月		同期比%	
	数量	金额	数量	金额	数量	金额
国有企业	12879686196	2467536.36	13669650561	2285766.06	-5.78	7.95
三资企业	32836554142	9003719.23	33838504294	7686357.33	-2.96	17.14
中外合作企业	1444081561	326007.79	1449200317	299460.89	-0.35	8.86
中外合资企业	8568564753	2101820.09	8868066850	1811799.74	-3.38	16.01
外商独资企业	22823907828	6575891.35	23521237127	5575096.70	-2.96	17.95
民营企业	73117698619	13720432.78	65352218714	9813270.06	11.88	39.82
集体企业	5110722473	686518.65	5273089686	645779.51	-3.08	6.31
私人企业	68006976146	13033914.13	60079129028	9167490.54	13.20	42.18
个体工商户	393876202	46793.23	388815476	38216.91	1.30	22.44
其他企业	3019173	1403.06	1000633	921.85	201.73	52.20

九、出口价格、物量指数

表 15：2011 年 11 月当月出口价格、物量指数

	价格指数（派氏）	物量指数（拉氏）
当月出口	131.7	97.4

表 16：2011 年 1-11 月出口价格、物量指数

	价格指数（派氏）	物量指数（拉氏）
累计出口	123.5	103.3

注：以上年同期为 100。

注释：

根据每个重点商品找到其对应的8位码序列，查找每个8位码在相应时间内的进出口价格和数量。设该8位码商品本年本月进出口价格为 p_1 ，进出口数量为 q_1 ，去年同期进出口价格为 p_0 ，数量为 q_0 ，去年整年的平均价格为 p_{avg} ，则该重点商品：

派氏价格指数为(旗下所有8位码的 p_1*q_1 之和)/(旗下所有8位码的 p_0*q_1 之和)

拉氏物量指数为(旗下所有8位码的 $p_{avg}*q_1$ 之和)/(旗下所有8位码的 $p_{avg}*q_0$ 之和)

报告说明

轻工工艺品海关协调制度编码：

32130000	——	32139999
32150000	——	32159999
33000000	——	33999999
34010000	——	34029999
34050000	——	34069999
36050000	——	36059999
37010000	——	37039999
39180000	——	39189999
39220000	——	39259999
39261000	——	39261999
39263000	——	39264999
42010000	——	42029999
42050000	——	42059999
44140000	——	44149999
44190000	——	44209999
46000000	——	46999999
48160000	——	48219999
48230000	——	48239999
49000000	——	49999999
63062000	——	63062999

64000000 — 64999999
66000000 — 66999999
67000000 — 67999999
69000000 — 69999999
70100000 — 70109999
70120000 — 70149999
70161000 — 70161999
70170000 — 70189999
70200000 — 70209999
71010000 — 71059999
71070000 — 71079999
71090000 — 71189999
92000000 — 92999999
94010000 — 94019999
94030000 — 94039999
95010000 — 95039999
95042000 — 95042999
95044000 — 95044999
95050000 — 95059999
95061000 — 95067999
95070000 — 95079999
96010000 — 96129999

96140000 — 96189999
73170000 — 73199999
73230000 — 73239999
73240000 — 73249999
74180000 — 74189999
82000000 — 82999999
83010000 — 83029999
83050000 — 83069999
83080000 — 83109999
90010000 — 90019999
90030000 — 90049999
39269000 — 39269999
94040000 — 94049999

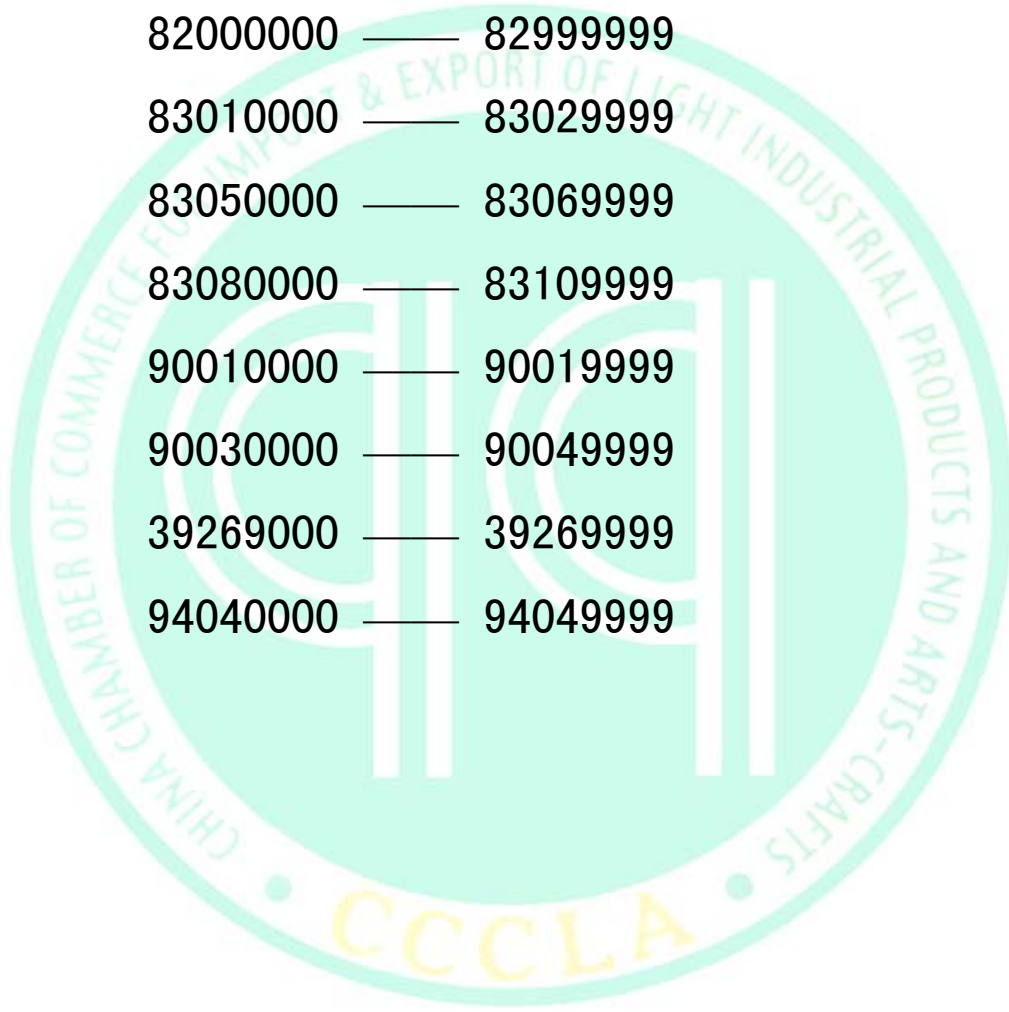

版 权 声 明

本报告的内容，包括但不限于其文本、数据和图像，版权为中华人民共和国商务部中国轻工工艺品进出口商会共同所有（以下称“版权所有方”）。保留所有权利。

使用授权

版权所有方据此授权您拷贝和显示本报告的内容，但仅限于个人或资料性及非商业用途，您所做的任何拷贝必须包含本版权声明。在未事先得到版权所有方书面允许的情况下，您无权对报告内容作任何改动。